いきがい
第111号
2022.7.1
NTT労組退職者の会
群馬県支部協議会
〒370-0829
高崎市高松町一三
電話 〇二七―三二七―二六二六
発行責任者 竹澤 英男

棄権はキケン

7月10日は参議院議員選挙の投票日です

必ず投票に行きましょう

群馬県支部協議会
会長　竹澤　英男

3年に及ぶコロナ禍の閉塞感に追い打ちをかけるかのように、ロシアとウクライナの悲惨な戦況が伝えられております。最近のワイドショーはロシアの暴挙がもたらすウクライナの悲劇を、毎日のように報じております。ウクライナにはソ連時代のチェルノブイリ原発事故を連想するくらいの知識しか持っていなかったため、クリミア半島に関する新聞のニュースを読んでも紛争の原因を理解することができず、ロシアで内戦が始まったのか、という程度の認識でした。

マスコミによるロシア非難が強くなり、ロシア語の駅構内表示板の撤去やロシア料理店への中傷など、多発するヘイトクライムには不快感を覚えました。しかし、ウクライナの被災者に対しては強い同情心を感じるのに、ロシアの戦死者が1万5000人超えだというニュースを聞いてもさめた反応しかわかず、さらにはウクライナへの支援募金に応じるようになりました。

TVのコメンテーターから「ウクライナを支援するほど戦争が長引き、長引くほど戦死者が増える、ロシアもウクライナも戦死する人はみな被害者だ」といった論調のコメントを聞き、なるほどと感じたのですが、戦死したロシアの兵隊への同情心はわかず、ロシアへの嫌悪感は変わりませんでした。反戦平和主義者のつもりでいたのに、侵略者への抗戦のため最後の一兵卒まで戦わせることになるかもしれない、そんなトレードオフの論法には全く思いが及ばないままウクライナ支援の広がりを願っていたのかと思うと、ただただ悲惨な戦争が治まることを祈ることしかできなくなりました。

コロナ禍の感染者数は高止まりのままですが、重傷者の増加傾向がおさまり各種規制も解除され、まさにウイズコロナの社会になりました。コロナ禍社会を活性化させることと、感染拡大を防ぐことも、まさにトレードオフの関係です。

このような多面的多様な社会問題を解決して暮らしやすさを取り戻す唯一の方法は、**私たちの意思を反映してくれる代表者を国会に送ることです。**7月10日は参議院選挙投票日必ず投票しましょう！

支部協の受付体制は

4月から月曜日～金曜日常駐となりました

群馬県支部協議会の受付業務は4月から平日（月～金）常駐といたします

受付時間10：00～15：00
時間外は留守番電話になります
電話／FAX：027-327-2626

支部協だより

法律勉強会へ参加

五月十三日、伊香保木暮ホテルにおいてNTT労組群馬県グループ連絡協議会主催の「法律勉強会」が開催され、本会より会長以下4名で参加してきました。

顧問弁護士の山田さんより「色々なハラスメント」についての講話があり、改めて認識を深めることができました。

「違反のない選挙をどう闘うか」という題で五百蔵洋一弁護士よりWEBで行われました。

その後、石橋みちひろ候補の現状の政治活動の中心についてWEBにて演説がありました。

五百蔵弁護士の講話内容は、選挙運動の定義と公選法違反罪名、公示日前に政治活動は出来るが、実際は事前運動と政治活動の区別は難しい。金銭支出の合法・違反・文書違反等具体的で分かりやすく話されました。

まとめると、金銭は気を付ける、法定内の実費弁償してもらう領収等で後払いが安全！

食事等は割り勘で！

運動員でも労務者（登録不要）と、登録した選挙事務員は、有権者に向かって投票依頼することはできない！　車上等運動員は車上以外での運動は出来ない！　それ以外の者は報酬の支給も出来ない！　等現在は、かなりの縛りがあることがわかり、大いに勉強になりました。

参議院選挙闘争が始まっています。退職者の会の会員は、「その他の者」で選挙事務所から依頼された運動員ではないことから、たまたま道や電車等内で知人へ支持を訴えるのは可能・電話で投票依頼も出来る・個人演説会で弁士として演説も可能です。

3年前の参議院選挙で、河井克行・案里議員の金を配った違反もありました。警察は金銭がらみの事件に熱心である。

金銭にからまない文書違反や個別訪問は連座が適用されないが、金銭が絡んだ事件では連座が適用されるからである。

（高岸）

お祝い申し上げます

古希【三十五人】

●四月

高柳　直吉（高崎市）
新井　和美（高崎市）
伊藤　利明（高崎市）
小倉　博（高崎市）
久下　善市（高崎市）
小暮　光司（前橋市）
町田　庄司（前橋市）
菅野　啓一（前橋市）
沼田　隆行（伊勢崎市）
千野　一光（伊勢崎市）
荻原　信（伊勢崎市）
武　修三（みどり市）
広瀬　和由（桐生市）
小林　文男（太田市）
林　美代子（沼田市）

●五月

曽根　伸一（高崎市）
多胡　久芳（安中市）
角田　弘行（高崎市）
河田　定男（甘楽郡）
渡辺　昇（富岡市）
下田　真一（前橋市）
大澤　潤一（桐生市）
神沢三千代（桐生市）
久保　辰生（桐生市）
粟田　晴夫（みどり市）
大須賀哲也（渋川市）
小林　明子（沼田市）
清水　英昭（佐野市）

●六月

大竹　健一（高崎市）
中嶋　克江（前橋市）
須田　敏郎（前橋市）
山田　陽子（伊勢崎市）
中里　豊（館林市）
松井　敏（吾妻郡）
尾身美智子（沼田市）

喜寿【二十四人】

●四月

小峰　成子（安中市）
安田　麗子（高崎市）
池　照男（太田市）

●五月

松田　久（高崎市）
寺田　克己（高崎市）
中宮　正美（高崎市）
荒木　勝利（富岡市）
手島　透（伊勢崎市）
木村　眞三（桐生市）
関田　宜明（太田市）
関　亜刀美（吾妻郡）
河野　陽子（吾妻郡）
石井　敏男（沼田市）
原沢　正男（利根郡）
都丸　宏一（沼田市）

●六月

横尾　節子（高崎市）
大沢　保宏（高崎市）
吉原　幸夫（藤岡市）
白石久美子（富岡市）
大和　進（伊勢崎市）
馬渕　俊一（伊勢崎市）
赤石　文夫（太田市）
角屋栄三郎（渋川市）
田中恭仁子（沼田市）

米寿【四人】

●四月

松浦ヤス子（高崎市）
松本　治子（館林市）
南　三代（渋川市）

●五月

斉木いと子（前橋市）

お悔やみ申し上げます

2022・2～2022・5

馬場　清志（69歳）
持田　巧（71歳）
高橋　園子（80歳）
金澤　幸枝（78歳）
宮沢　紘一（78歳）
布川　泰男（76歳）
田島　久雄（89歳）
大倉　芳子（82歳）
新井　良平（81歳）
中里　光恵（70歳）
須藤　征男（77歳）
須藤　政子（87歳）

ほっと通信

前橋編

前橋地区協も長びく、コロナ禍には、手も足も出ず、約2年以上活動が行えないのが現状です。

このままですと、会の存在が問われないかと心配です。新たなコロナ感染者が減少傾向であり、そろそろ幹事会を開き、活動計画を練ろうかと思う今日この頃です。

●活動の柱●

- 総会、幹事会の開催。その後の懇親会
- 旅行会
- ハイキング
- グラウンドゴルフ大会
- カラオケ

【役員紹介】

会長	登坂銀次郎
副会長	松倉　俊之
副会長	塩原えつ子
事務局長	大泉　秋利
事務局次長	持田とも子
事務局次長	金子　貴子
会計監査	星野　芳子
会計監査	片山　勝亮

ほっと通信

渋川編

連絡員会議報告

4月22日（金）11時から渋川・雷亭にて、2021年度の連絡員会議を新連絡員5名を含め22名で開催。会員数は5月末現在で250名です。

コロナ禍のため2年間、行事予定すら立てられない様な状況でしたが、11月の総会（地区協）時にグランドゴルフ大会を予定いたしました。

未経験者の方も歓迎いたしますので一緒にグランドゴルフを皆でお楽しみましょう！

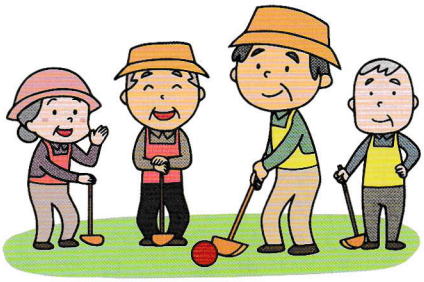

小川弘次副会長

剣持たつ子副会長

関口五市事務局長

石田健治会長

地区協だより

高崎地区協

このごろの活動状況

新井　常夫

コロナ禍で外出もままならず例年と違い今年の「さくら」は眩しさを感じましたがアッと言う間に新緑に景色が変わり心を和ましてくれた。

地区協の行事の進捗は現在20％以下でどうしようかなと思いつつ過ぎ去っています。ハイキング、パッチワーク、グラウンド・ゴルフは実施していますが、早々に事務局会議を開催しなければと悩んでいます。

5月11日ミニグラウンド・ゴルフ大会を開催しました。今年の天気は晴れ、雨と交互にやってくるので心配していましたが当日は天気も良く絶好の大会日和でした。グラウンドはタンポポとクローバが長く伸びており、いつもよりもワーとかキャーとかナイスとかが多く、コロナを吹き飛ばすかのように多いに楽しむことができました。コロナ禍やロシア、ウクライナ等ニュースを聞くたびに少なからずストレスを感じるこのごろ、仲間と一緒のグラウンド・ゴルフはみんなの気持ちを晴れ晴れとしてくれた。

結果は優勝（新井常夫）・準優勝（大澤保宏）、3位（土門満良）でした。

いつも頑張っている中島章夫様、岩村正巳様〝米寿〟元気ありがとうございます。

山歩会ハイキング〝ミツマタ群生地と鶏足山〟

土屋　裕寿

3月23日（水）高崎地区協議会山歩会による、栃木県茂木町にある〝ミツマタ群生地〟とその群生地を従える〝鶏足山・焼森山〟のハイキングに参加しました。

参加者9名で浜川運動公園駐車場を朝7時半にマイクロバスで出発、栃木県茂木町へ9時半ごろ到着。

ミツマタの最盛期は群生地近くの駐車場が利用できないため、指定駐車場から有料のシャトルバスで群生地の入口まで往復しました。

群生地入口からは、山の斜面に群生したミツマタの黄色い花を30分くらいかけて歩きながら観賞。この日は前日に降雪があり、雪化粧した珍しいミツマタが見られました。参加の皆さんはハイキングのベテランで、安全第一で転ばないように且つ自分の体力に応じたペースで、楽しんで歩ききりました。

ミツマタ観賞で約30分、鶏足山ハイキングに約1時間半、鶏足山山頂で昼食に約30分、焼森山も歩き、男体山や燧ケ岳を眺めながら下山に約1時間半の計約4時間のハイキングを楽しみました。

渋川地区協

連絡員会議模様

石田　健治

四月二十二日、渋川市・雷亭において、今年度の連絡員会議を二十一名出席し開催しました。

コロナ禍のため、感染防止対策を遵守し、短時間で終了するよう配慮しました。

会議は、小川副会長の司会・進行で行い、自己紹介、石田会長の現状報告及び今後の活動予定について、説明がありました。最後に事務局から「いきがい」への投稿依頼、また会員の動向把握の協力依頼をして終了となりました。

太田地区協

パークゴルフで「いきいきカラダづくり」を！

～ただいま同好者（会員）募集中～

川上　利由

グランドゴルフもいいが、一層の会員相互の親睦交流や健康増進にむけ「パークゴルフ友の会」（仮称）が発足しました。Ⓖゴルフより少し運動量はあるが一般的なゴルフより手軽（簡単なルール・帽子、運動靴、散歩的服装・貸クラブ100円など）といったことが老若男女を問わずこれがカラダに良いと最近注目を集めています。地区協内には桐生地区との市境に市管理の渡良瀬川河川敷専用コース（写真）が設置（6コース各6ホールpar33）されプレーヤーで連日にぎわいを見せている。梅雨明けには体験会をも兼ねた交流大会を計画中です。興味のある方、事前に一度見学してみたい方は案内します。桐生地区協の皆さんもぜひ参加して見てください！

連絡を待ってます。

プレイ風景

案内図

連絡先
川上利由 090-7632-9003
須藤正司 080-9504-0077

太田地区協からお知らせ

https://sites.google.com/view/taisyokusyapc113

富岡地区協

グランドゴルフ地区大会開催

江原　俊弘

令和4年の第1回富岡地区協GG大会が4月26日（火）に、富岡市北部運動公園で開催されました。

参加者は、今年こそはと秘めた熱い思いを胸に13名（男性：8人、女性：5人）が集まりました。競技は、お互いのプレーを意識しながらも楽しく進み、一進一退の白熱した戦いが繰り広げられました。

途中休憩をはさみ3ゲーム（24ホール）の熱戦の結果は、優勝　江原俊弘56（ホールインワン1回）、準優勝　中嶋秀夫57（ホールインワン1回）、3位　渡辺恭秀57（ホールインワン1回）となりました。

表彰式後の話し合いで、次回の地区大会からはハンディキャップ制を導入するという方針になりました。

さて、どんな結果になるやら、次回の地区大会がとても楽しみです。

藤岡地区協

GG地区大会開催

中村　桂子

雲一つ無い絶好のGG日和に恵まれた5月28日（土）、保美憩いの広場で参加者9名（男性8名・女性1名）熱戦が繰り広げました。

前日の栃木市内散策レクの疲れもありましたが、力みが抜けて好プレーのシーンも見られました。

コロナも上手くつき合い、体を動かしながら仲間と楽しみ60代・70代を乗り越え80歳へ……

競技は、大先輩（80代）が又もや優勝へ、練習が足らないと言われる始末……

その後場所を移してラ？？？を食べながら表彰式、楽しい時間を過ごしました。

優　勝　飯塚　徹道
準優勝　吉原　幸夫
3　位　中村　利雄

藤岡地区協のグランドゴルフは週1回（土曜日）練習を行っております。

役員・連絡員会議の開催

反町　幸雄

役員・連絡員会議を4月28日（木）徳樹庵で9名の参加で開催しました。コロナ禍の中での開催で有りましたが全員の参加で今後の活動について説明。

ハイキングの実施（蔵の街栃木）、新たの施策は女性のための美容教室の開催、ソバ打ち教室の開催、グランドゴルフの参加者の拡大と充実を図る。以上を決めてコロナ感染予防を徹底してとりくむこととしました。

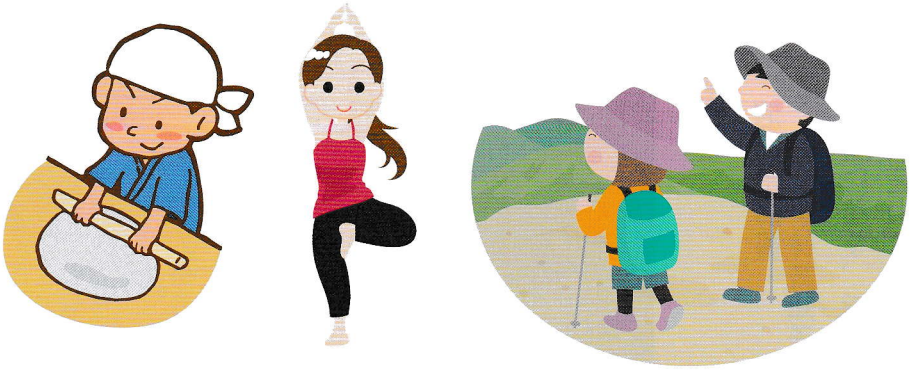

元気で～す

楽しい作品づくり

高崎地区協　新木　享子

まだまだコロナが収まりませんが、パッチワークサークルは窓を開け、机を消毒しマスクをして作品づくりを頑張っています。

昨年はユーホールでの作品展にも出展しました。

写真は最近完成した「ユリのステンドグラスキルト」と「サコッシュ」です。ユリの華やかさと楽しいイラストのサコッシュは見ていてパワーをもらえます。

一つ一つの作品の完成がとても楽しみです。

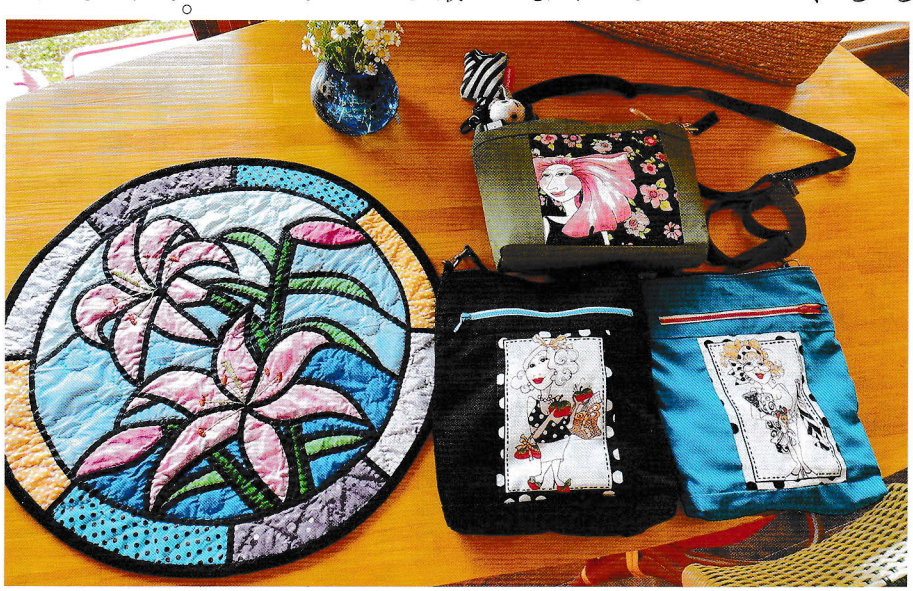

赤城ファームだより

前橋地区協　大泉　秋利

大麦小麦が黄金に輝く麦秋の季節になってきました。

25年目を迎えた赤城ファームも、南米原産のアンデスレッドが薄紫の花を咲かせ、収穫間近なっています。会員7名がそれぞれの区画で、自分に合った野菜を自己流に作っています。

その数何と40品種以上あり、中でも人気は玉ねぎ、ジャガイモ、ナス、トマトなどです。連日4～5名が早朝より「草を見ずして草を取る」を実践し、その後は井戸端会議でお開き。土と草の中で毎日をエンジョイしています。

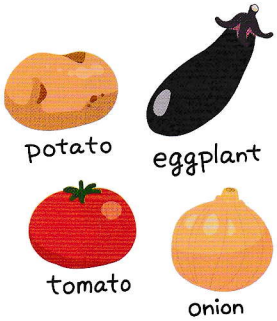

春がきて

沼田地区協　小林美知子

桜が満開になり、近くにある虚空蔵山に登りました。川場田園プラザから三十分位で頂上です。すみれも咲いて木々も芽吹きが始まり、緑がさわやかです。帰りは遠廻りし、桜並木の下を歩きました。田園プラザのパン屋さんに寄って出たら、嵐のような強風と冷たい雨で急変し、低い山でも油断できないと思いました。暖かくなると家庭菜園が始まります。ジャガイモとネギが大半ですが、夏野菜を連作にならないように畑を眺めて思案しています。去年は、つつじの中にスズメ蜂が段に巣を作りブンブン飛んだので、今年は枝を払い、蜂を寄せつけないように気をつけます。最近は、健康のために三分ごとに緩急つけて歩くようにしています。持続するのは難しいです。

ある日の事

渋川・吾妻地区協　石田千鶴子

三月下旬、いつもの様に暖にまかせ散歩に出た。帰り道、男の子が近寄って来た。「おばちゃん、ここは自転車、おばちゃんはこっち」と歩行者側を教えてくれた。「気をつけるね、ありがとう」と別れた。この男の子、聞けば四月から一年生とのこと、きっと親御さんからしっかり教わっているに違いない。

それから一か月、自治会の安全安心パトロール隊の全体会議があった。コロナ禍での学校生活を校長先生の説明を聞きながらプロジェクターを見た。手間暇掛けた授業内容に感無量だった。子供たちも一生懸命取り組んでいる様子に、これだったら親御さんも安心していられるに違いない。前述の男の子も、もう学校に慣れただろうか。そして何時までもその素直な気持ちを持ち続けてほしいと思った。

写真撮影で多忙です

渋川・吾妻地区協　田中　巧

写真撮影は30代のころから始めて退職後は一段と忙しくなり撮影に飛び回っております。山の中で動物と遭遇するのが最高です。相手の目を見てレンズを向けるとほとんど逃げません。自然風景と動物は最高の被写体で感謝して良い作品が出来ると信じ毎日鍛錬しております。

最近はコロナの影響で写真展が出来ませんが家の周りでカメラと遊んでおります。最近感じたのは相手を気づかう、人間の側が一歩引いて対処する気持ちが大切と感じてきました。

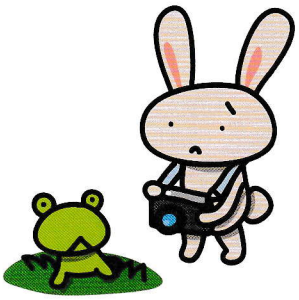

バラが満開

藤岡地区協
反町　幸雄

畑にあるバラが満開になりました。大きい花、小さい花、香りのする花、無香の花それぞれ特徴があります。自分の好みは赤と黄色ですが二色だけでは楽しみがないので多くの種類を植えてあります。赤と黄色は香りが強く畑仕事をしていても気分爽快です。バラ園に行けないお年寄りが毎年楽しみにしているので綺麗な花が咲くように手入れをしています。

レッツ！数独　懸賞付き

再度超難問に挑戦してください！
正解者 3 名様に 3000 円のクオカードを贈呈します
（正解者多数の場合は抽選）
当選者と解答は次号に掲載します

解答を8月６日に掲載します。
QRコード参照

問題

		1					3	
	7				5	4		
								1
				3			2	
4	5				6			
					7			8
		2		1				
6						5		

数独を解きましたら太枠部分の３つの数字を左から答えてください

応募方法

はがきに、郵便番号 住所 氏名 解答（３つの数字）を記入
機関誌「いきがい」への要望、感想を書き添えてください
370-0829 高崎市高松町１３ NTT 労組退職者の会 懸賞係まで
応募は群馬県支部協議会の会員に限ります
締め切り：７月末日到着

前回の解答　１８９
応募総数　24件　正解　24件
当選者　高崎地区協　飯塚禎司様
　　前橋地区協　青木弘雄様
　　太田地区協　根岸勝臣様
厳正な抽選の結果当選者に
クオカードを贈呈しました

9	5	7	3	6	1	2	8	4
1	2	6	8	7	4	5	3	9
3	4	8	5	9	2	7	6	1
2	6	5	1	8	9	4	7	3
8	1	9	4	3	7	6	2	5
4	7	3	2	5	6	1	9	8
6	9	4	7	1	8	3	5	2
7	3	2	9	4	5	8	1	6
5	8	1	6	2	3	9	4	7

俳句「自由題」

風船のプードル作る手際かな
山葵田の石に揺らめく水の影
高崎地区協　中島　圭子

友九十　未だつぼみの　山桜
蝶乱舞　その青春は　儚くて
前橋地区協　星野　芳子

春の雲見つめはるかな国憂う
春光やゆっくりねじ巻くオルゴール
渋川・吾妻地区協　定方きぬ子

外つ国は戦いの中ここは春
のどかと云う言葉そのまま一日終え
渋川・吾妻地区協　大澤　曜子

見渡せばどちらを見ても山笑う
レンゲ摘む親子の会話平和なり
渋川・吾妻地区協　漏田　知之

麦踏機の谺を返す赤城山
潮の香の五臓六腑に浅利汁
渋川・吾妻地区協　高橋富士子

紅白の香り聴きたや沈丁花
葉っぱ切り絵空に浮かんで光る春
渋川・吾妻地区協　塩野　鞠子

山裾の果てまで田水張られけり
夏草や縄文人の水場跡
沼田地区協　平井　敏江

川柳

いきがいで馴染みの名前見てふふふ
そっと旅帰り楽しさ語れない
桐生地区協　長井　和子

鏡見て　ニッコリ笑って　ガンバロー
自分への　応援歌です　川柳は
老若の　友あり嬉し　わが人生
太田地区協　大澤　曜子

手相見は　当たらなくても　金はとる
この齢じゃ　元がとれない　食べ放題
太田地区協　英さん

原稿募集　皆さんの投稿をお待ちしています

テーマは自由、体験談、友達紹介、趣味のこと、ペット自慢、孫自慢、わが町紹介（名所・旧跡・グルメ等）俳句、川柳、短歌、絵手紙etc

1．原稿は200字程度でお願いします
2．送付方法　①メール　taisyokusya@mail.goo.ne.jp
　　②郵送
　　③FAX　027－327－2626

◆追加を希望される記事、項目をお知らせください　◆リモートで楽しめるサークル活動を募集いたします
なお、応募いただいた原稿については紙面の都合により掲載できないこともあります。
また、原稿や写真は返却できませんので予めお断り申し上げます。**次号１１２号の締め切りは８月31日です**

編集後記

コロナ禍、終わりの見えないウクライナ情勢、その影響で物価の高騰は止まらない。賃上げもままならず、届いた年金通知書もまた目減り状態。この状況下、追い打ちをかけたのは黒田日銀総裁の「家計が値上げを受け入れている」発言だ。残念ながらこういう人が国を動かしているのが今の日本。先行きが不安になるのは私だけだろうか。

怒りの矛先は目前の投票行為しかない。どうかしっかり意思表示しようではありませんか。（祐）

法律相談のご案内
私たちの顧問弁護団が無料で対応
お気軽にご相談ください
★電話・面会による相談★
どちらも、山田謙治法律事務所へ直接電話をして、
①所属組織、②氏名を告げて申し込んでください。
＊相談費用は、ＮＴＴ労組で負担しますが、相談の結果、調停・訴訟等を進める場合は個人負担となります。
山田謙治法律事務所
前橋市千代田町1-12-7　☎(027)235-0200